朝鮮日報
夕刊 八面合刊

社說
日本商品은 어대로
——貿易의 商爭危殆——

一

世界經濟會議는 豫定대로 二十七日로써 無期로 休會되엿다 會議에서 아모收穫이 업섯슴은 最終會議에 各國代表들이 告白한 會議失敗演說에 依하야 무엇보다도 더잘알수잇섯다 그들이 이것을 休會라하고 閉會라하지안는 理由는 會議主催者側인 英米가 十月頃에가서 다시 開催하려는 希望을둔데 잇는듯하다 그러나 이미 經濟會議 再開不必要論이 有力한뿐아니라 休會에 臨하야 蘇聯代表리트비노프氏가 말한바와가티『이會議에서 我等이 得한 唯一의 敎訓은 今日의 資本主義制度의 世界的 矛盾은 이제 國際間의 外面的 協調조차 不許하는 狀態에이른 事實을 안것이다』함에서 今後當分間은 極端的 國家經濟主義로 나가지 안흘수업슬것이며 此에依하야 世界各國이 現在以上의 慘酷한 苦痛을 體驗하기前에는 國際經濟會議란 成功할수업는 事情에잇다 그리하야 이제로부터 列國의 經濟的 孤立主義는 一層더 尖端化하게되엿다

二

國家經濟主義의 尖端化에 依하야 누구보다도 더만히 犧牲되는 나라는 日本이다 後進農業國에 잇서서는 大體로 輸出보다도 輸入이 더만흘뿐안이라 廣義로는 自作自給할수 잇섯슴으로 別로 問題될것은 업스나 文明商工國에 잇서서는 生産原料를 輸入加工하야 다시 輸出함으로써 國民生活을 維持할수잇슴으로 問題는 아조 크다 그러나 商工國에 잇서서도 英國이나 佛蘭西나 和蘭 白耳義 가튼 廣大한 自國所屬의 未開殖民地가 잇는 나라거나 또는 米國이나 쏘벳트聯邦가티 自國天産物이 豐富하고 國內市場이 廣大한 나라는 셀락經濟의 確立에 依하야 當面問題를 有利히 處理할수 잇스나 그中 어느한가지 特典惠澤도 늣녀히 못바든 日本이 結局問題로 남게된다

三

日本商品의 世界的進出은 最近三四年間에 偉大한 威勢를 보엿섯고 日本商品의 世界的 排斥은 最近三四個月間에 猛烈한 形勢로 蔓延되여간다 英本國에 잇서는 最近 日本製고무靴及帽子에 對하야 關稅를 引上하엿슬뿐안이라 目下陶磁器 綿製品 染料進出이 問題되야 商議破棄論이 擡頭되엿고 英領印度는 이미 日本綿布에 對하야 差別的 高率關稅를 課한後 人絹織物 메리야쓰 고무製品等 二十餘種類에 關한 對策으로 産業保護法(關稅引上)을 發布하려고 日印通商條約失效期 十月十日만 苦待하고 濠洲는 英本國과 相議하야 日本製 綿布 고무靴 靴等 十餘種에 對하야「덤핑」을 調査中이고 馬來聯邦은 이미 人絹布綿布及 콘덴쓰밀크에 對하야 關稅를 引上하엿스며 英領東阿는 英領東阿에 依하야 關稅를 引上하엿고 英領東阿는 메리야쓰 人絹 自轉車 綿毛類에 對하야 從價稅以外에 從量稅를 課하엿고 英領西阿는 英國으로부터 日英通商條約에서 脫退한다는 通告가잇섯스며 南阿聯邦은 고무靴 綿類 花學肥料 繊維食料品等 多數日貨에對한 關稅引上의 氣勢가 猛烈하고 米國은 價格防落目標로 輸入品에對한 爲替補償附加稅案이 提出되는 外에 最近復興法으로 廉價輸入品 輸入制限 또는 特別稅賦課權限이 政府에 賦與되엿다 이外에도 埃及의 關稅引上 希臘의 輸入制限 土耳其 蘭領印度 白耳義諸國에 日貨進出의 對策講究 等이잇다

四

日本商品이 世界的으로 進出하게된 原因은 勿論 近年의 産業合理化政策에도 基因되엿지만 그보다도 더根本的原因은 勞働賃金이 싼거와 金本位停止에 依한 爲替暴落을 捕捉할수잇다 歐米各國勞働者들은 八時間勞働이 日曜祭日等 休日에 놀고도 가튼 賃金을 밧는데 日本勞働者들은 十時間乃至 十六時間勞働임은 明白한일이며 게다가 爲替의 暴落은 比價를 一層더 激化하엿다 그럼으로 上述한바와가티 現今日本商品은 世界到處에서 排斥을맛게되엿다 一部日本商人은 列國의 答은 關稅障壁을 넘어서도 오히려 上半期에 好成績을내인것을 자랑하고 잇지마는 이것은 그만치 外國에 日本商品進出의 威脅을 認識식히는 同時에 今後의 보다더 猛烈한 排斥運動에 衝戰이될것임으로 現下의 日本貿易은 進退兩難的 岐路에서게되엿다

廬山會議를契機로 蔣介石獨裁强化
陸海空軍總司令制復活
大空軍計劃도樹立

【聯合北平二十九日發】進行中의廬山會議의重要決定은左와如하다

一、陸海軍總司令制復活
一、藍衣社를全國的으로軍隊化하기爲하야青年訓練方策을更新하다

【電通上海二十九日發】中國側消息에依하면國民政府航空省은廬山會議에 空軍建設三個年計劃案을提出하야 이미그承認을得하얏는데그 具體的內容은極秘에附하고잇스나 三個年內에自衛上必要한 最小限의空軍을建設하려는것으로 今後의中國空軍工作은英米伊의 暗躍과相應하야 活況을呈할터로고그成功은注目된다

宋借款問題로 全國에通電한內容

【電通上海二十九日發】廬山會議에서重要諸問題를協議中인蔣介石汪精衛는昨日附連名으로國內統一馮玉祥問題等에關하야全國에通電하엿는데宋子文의借款締盟合作에關하야大要如左히宣言을發하엿다

今日의救國根本策은國力充實에잇다 國民의生産力을 發達식히지안으면안된다 故로中央政府는 最短期間에共産軍을除하고人民을安住식히는同時 自治建設을整理하고軍紀를正히하고 人民의生命財産을保障하라고綿麥借款으로써農業工業의建設에用하며 이를軍備에充치안흘것을確定하엿다 余等은國家生存의最底限度를確立하고 이難局을超越하자면如何한犧牲이라도할覺悟가必要하지만國際正義의同情은本是吾人의受하는바인데經濟技術의 援助亦吾人의求하는바이다 此는國家의自存自立에對한助力으로外力으로我主權을害하는것은안이다 하야經營을하는것은안이다

北鐵委管을看破코 『쎄』將軍活動開始
白系軍事聯盟員을糾合하야 滿洲當局에採用을嘆願

【聯合奉天二十九日發】紛糾를거듭하고잇는北鐵買却問題도結局滿洲國손에委讓될運命에잇는것으로보고 目下亡命의몸을 大連市外附居에두고잇는舊白露軍巨頭『쎄묘노프』將軍은俄然沈默을破하고 頻繁히 大連、奉天、新京、哈爾賓間을往復하면서帝政派要人과 秘密裡에會合하고各地白系軍事聯盟員을糾合하야 何事인지劃策하는一方 滿洲國및○○方面을歷訪하야北

八月十二日 御內着帶式

【聯合東京三十日發】皇后陛下에서는 곳 御姙娠이 葉山御用邸에御靜養中이옵는데 임의 御姙娠四月로 八月에는五月에 되옵심으로 同月第一戊日인十二日의吉日을卜하야 慶事로히 御內着帶式을擧行하기로 御內定되엿는데 皇后陛下에서는 葉山御用邸에行幸하여 過激한運動은一切禁止하시고 專혀御靜養에努力하시겟다 한다

對日通商壓迫顯著로 對應할方針樹立
貿易關係樂觀을不許

【聯合東京三十日發】世界經濟會議의休會와同時에英國側의對日通商壓迫은 漸漸顯著하야 濠洲、印度、馬來聯邦、南阿等에서는 關稅를引上하고 對日通商防遏을唱하며 英國과通商하는蘭領印度亦非常時輸入禁止令을計劃하는等 日本對外通商은樂觀을不許하는形勢에잇슴으로 外務省에서는對策을 協議中이엿는데 大體如左한對外通商政策의根本方針을確立하야 近者이를關係當局民間業者에게提示하고 日本通商의組織的發展을期하기로되엿다

一、國內的政策
(가) 通商審議會를活用하야 組織的通商政策의樹立을圖할것
(나) 民間輸出業者의自發的 輸出統制를促進할것
(다) 右自發的統制가困難時는輸出組合法을强化하고政府의權力으로 輸出統制를圖할것
(라) 海外市場에서의輸出業者의投賣乃至不當廉賣를禁止할것

二、對外通商承諾
(가) 從來의無條件最惠國待遇主義를修正하고個別的互惠協定主義를對外通商條約政策의基調로할
(나) 外國의通商協定設定에는可能的應諾하되但右協定은數量協定에限하고 市場及定價格協定은 廢止原則으로하야 當業者間의協定으로할
(다) 本邦과相對國인通商關係狀態에依하야어떤境遇에는相對國政府乃至當業者側特히當業者間의 一定商品又는一定數量에關한 物物交換協定을設定하기로함

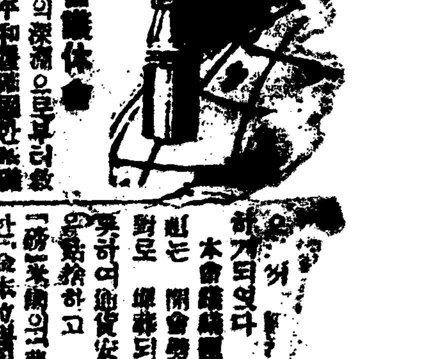

世界經濟會議休會

世界恐怖의深淵으로부터救出하고 國際平和를確立할旨를目標로 世界六十七個國代表가 倫敦에會合하야 去六月十二日에 英國皇帝陛下에서 臨幸하야 大開催한 國際經濟會議는 一個月半이나 答辯을 거듭하엿스나 何等成果를엇지못하고 다만 大大國最高指導會議를 常設機關으로 남겨두고 마침내 二十七日午前十時(日本時間六時) 最終總會를開催하고 各國代表 ……하게되엿다 本會議期間中에 最重要한 議題이엿든 通貨問題는 開會劈頭부터 米國의反對로 暗礁되고 爲替協定을비롯하여 通貨安定問題等도 解決을 보지못하고 英國을首班으로한『磅』貨圈과 佛國을盟主로한 金本位國會議의 對立으로 도리혀悲觀論을 ……通商關係를 尤一層緊張化하고말엇다 其外에 關稅協定問題에 잇서도 何等解決을엇지못하고 去春에 華盛頓에서 米英兩國代表가 一致로 採擇한『關稅休日案』外지도 英米의 反對로 ……歐洲金本位諸國의 對抗으로부터 要因한 佛國의 二次에 旦한 關稅引上과 印度等南洋殖民地의 ……

◎廬山會議

日中 停戰協定成立으로 中國의 ……解決을 어듸는지? 再開되리라도 果然滿足한 會議를 開催하고 其後對米借款 ……支拂期日인 十二月十五日以前에 ……所謂는 아직未定이다 某說에依하면 九月頃에 美國에는 ……이 會議가 再開되리라고하나 國際經濟는 再建할 機會를 잃을것이 一層더 ……本問題를解決치안코는 ……米國의反對로 歐洲……

山에서 會議를開催하야 二十二日에開始하야 (一)九月에 討伐에 關한準備 (二)剿共軍討伐에 關한準備 (三)財政問題等을 討議하고잇는바 가장問題의 焦點이되어잇는것은 宋子文의對米借款五千萬弗의處分問題이다 汪精衛는 同借款을 建設事業에 使用할것이오 軍費로쓸것이안이라는 建設로써統一을求하자는論을主張하고 蔣介石一派는『日下의最大急務는 武力統一』이라는論을 高唱하야 宋의借款을 各其自派의 手中에 너으려는 爭奪戰을 演出하고잇슴으로 派의對立이 將次南京政府를어 ……

◎五一五事件

昨年五月十五日 海軍將校外 陸軍士官候補生 等이 首相官邸를 襲擊하야 犬養首相을 暗殺하고 警官三名을 射殺한 五一五事件의 主動體인 海軍側被告十名의 反亂豫備事件에 對한 公判은 二十五日 午前九時 橫須賀軍法會議法廷에서 東京軍法會議判士長高須大佐의 主審과 山本檢察官 辯護人塚崎等五名의 列席으로 開廷되엿는데 압흐로 每週火、木、金曜마다 審理할豫定이다 陸軍側公判은 二十六日부터 開庭되엿다

宋借款用途問題로 軍部態度大緊張
日本에對한借款返還要求하야 境遇싸러保障占領斷行?

【聯合東京三十日發】宋子文이 歐米에서 成立식혓다고 稱하는 借款은 總額約四億圓에 達한바 그 一部分은 抗日資金으로 使用될것은 明白하고 이것은 結局東洋平和를 攪亂하는것이라고 軍部에서도 宋子文歸國後의 行動에 深甚의 關心을 가지고 잇는同時에 더욱 對中經濟政策上 重大決意를 하지아니치못할各種境遇를 想定하고 研究를 거듭하고잇는데 特히 重視하고잇는것은 日本의 對中借款中 이미 償還期限의 到達한것에 對한 取得이며 利合計十億圓에 達하고잇는데 南京政府는 도모지 償還義務를 履行하려고하지안코 今日에 至하엿는데 今回의 新借款으로 抗日資金을 調達한다면 이것으로 日本으로서는 먼저그 償還의 嚴重督促을 하고 이에 應치안으면 優先的으로 擔保物件에 對한 抵當權을 實行할 수밧게 업고 가장 큰 것은 全市에 亘한 有線、無線、電信、電話를 實力으로 差押하고 或은 某地域을 保障占領한다는것까지 考究되여 잇다 如何튼 南京政府의 態度如何로는 非常手段을 取할 決心으로 陸軍은 協議를 進行하고잇다

滿洲國委管後에 白系露人을 採用할것을 歎願하는일에 奔走中이든바 最近全滿各地白系의 反蘇鬪爭熱이 갑작이 昂揚함을 呈하고 蘇聯側에서 赤系或은 舊帝追募 ……等等의 集會를 催하야 그들의 救主 滿洲國을 爲하야 東洋平和를 爲하야 北鐵沿線에 全滿白露人을 移住케 하고 赤色侵略의 防禦이 되고 住의 天地를 開拓하야 帝政復活의 機會를 待한다고 氣勢를 擧하고 잇는것으로 各方面에서 그 趣向을 注目하고 잇다

關北經濟風土記 (四)
北海太와朝鮮米
混砂米禁止가튼對策은업슬가
當局도저야할斯業保護의責任

咸南漁族의大宗이요 우리食糧에 重要한것의하나인明太業이近年에뜻갓지못하다는것은 遺憾이다 一般消費者를爲하여서는 魚物이뉘것이건 價格이低廉하다는것은 害롭지안은일일것이다 그러나他地産物의奇襲으로 業界가 不振하야 數多한우리의漁業家와 漁業勞働者또는魚商이苦境에빠진다는것은 깁히 생각할問題이다 여기에「우리明太는 우리業者가」라는 標語를 提唱하고 그保護를 말한다는것은 一見幼稚한「明太民族主義的」 露國의感이업지안으나 業界의近況과 北海道明太對策에對하야 再考의必要를늣기는바이다

◇咸南明太의最近五年間某年漁獲高를보면

昭和三年	九、〇〇〇、〇〇〇貫	[illegible]圓
昭和四年	六、五〇〇、〇〇〇貫	[illegible]圓
昭和五年	四、〇〇〇、〇〇〇貫	[illegible]圓
昭和六年	一〇、〇〇〇、〇〇〇貫	[illegible]圓
昭和七年	一六、〇〇〇、〇〇〇貫	[illegible]圓

으로漁獲高로보아 價格이低落되여온것은 一目瞭然하다 그原因으로 一般物價低落의影響에도 因하려니와 漁獲高에 反比하야 價格이低下하엿다는것은 不得已하다 하려니와 前述한바와 가치近年 百萬圓以上의 北海道品의 移入으로 業界가 莫大한 打擊을 밧게된다는것은 조금더 『언』은한일이다 參考로乾明太의 價格을보아도 아래와가치 逐年價格이떠러젓다

昭和三年	[illegible]
昭和四年	[illegible]
昭和五年	[illegible]
昭和六年	[illegible]
昭和七年	[illegible]

◇「昨年」만은多幸히漁獲이豐富하야價格의低廉을量으로相殺는되엿다 하나 賣買의實情을들으면 또悲慘한것이잇섯든것이다 卽昭和四年가튼 好景氣時에는 每駄(二千尾)에 七十圓에서 八十圓外지하엿든것이 昨年에는下品은十五圓에서 二十圓上品은四十圓에서 五十圓으로平均三十圓을넘지못하엿스니 咸南은勿論 咸北江原等地의 明太漁業이얼마나 「苦境」에 헤매이고잇섯슬것을 알수잇슬것이다

◇그러면 朝鮮明太의敵인北海道明太는 엇떠케들어오게되엿는가? 北海道에서 明太의生産이 注目되기는大正十三、四年頃부터이다 그것도 그곳漁業者는 엇절줄을몰랏든것을 仁川、元山等地의商人이彼地에 나가서乾明太의製造方法을 傳授하야 朝鮮製品이나少毫도달음업는 扮裝을하고 들어오게되것이다 이에對하야

◇「對策」으로는關係道當局者間에論議되고잇는바는
一、移入港에서移入品의不正品을發見하야北海道 當局에抗議를提出하던가
一、朝鮮으로부터檢査員을北海道에派遣하야 移入品의檢査를嚴重히하던가
一、北海道로가는朝鮮의明太商關東州의方法으로道當局에서證明書를交附하는方法을세우던가
하는方策을세우지안으면 안되겟다는 物論이만타 그러나 어느것이나積極的案을세우지못하고잇다 이것은어려운일일것이다 植民地의商品이「壓迫」을 밧는다고 本土商品에對하야 防止策을加하엿다는例는 들어보지못한바이다 그러나 今後方策을樹立치안으면 안되게되엿다 北海道와의經濟的對抗의例로今年에도混砂米問題가잇섯다 北海道內産業保護의意味에서朝鮮의移出米混砂米에對하야移入禁止의令을세워 朝鮮米穀商에게 物議를이르키엇다 이것으로써混砂米에對한北海道明太도 應酬케하라는對北海道의經濟復讐의論據는어느程度까지 成立될可能性이잇는가는 實際問題로는別問題로하고라도 朝鮮의當局者로는苦境에處하여잇는東海岸의漁業界를 「保護」助長식히는意味에서積極的方策을세워야할것이다 그러고當業者들도 어느程度까지自衛의立場에서어떤運動을 이르킨다는것도當然의理務일것이다 다시消費者의立場으로본다면 別로큰意味는 찻기어렵다 그러나 物貨의自由交易을本義로하면서도 産業統制乃至制限의 方法으로國家的管理의形態를 이르키게되려는이때이요 總督府當局으로서는農山漁村의振興에 非常한努力을하는이때이라 이러한原因으로確然한以上當局으로서는東海漁村의 振興을爲하여 對策을講究한다는것도當然한任務가아닐가 【洪鍾仁記】

石井全權代表 倫敦出發
『오숄로』로向할豫定

【電通倫敦二十九日發】倫敦經濟會議에日本首席代表로써參列하든石井全權은 二十九日午前十時當地를出發하야『에딘버러』으로向하엿다 驛頭에는『맥도날드』首相을비롯하야大使外在留官民多數의餞送으로자못盛大하엿다 八月一日에는『오슬로』로 向할豫定이다

外務省新豫算
總額三千三百萬圓
明日大藏省으로送付

【電通東京三十日發】昭和九年度外務省豫算案은三十一日의省議에附하여內田外相의決裁를經하야大藏省에送付되기로되엿는데總額約三千三百萬圓으로그中主되는新規事業費槪算은如左 (單位千圓)

滿洲事變費 六〇〇〇
爲替差損金 五五〇〇
救恤金 三〇〇〇
新規經費
一、國際文化局 一五〇〇
二、滿蒙局(名稱未定) 一二〇
三、海外邦人局(名稱未定) 一〇八
四、歐米局一課增設 五〇
五、在外公使館新設 六〇〇
六、在外領事館增設 三五〇
七、通商振興費 一、〇〇〇
八、移民保護獎勵費 五〇〇
九、情報事務事業改善費 一〇〇
十、補充費補助費增額

第廿一回新聞協會 大會日程決定

大連新京兩地에서開催될第二十一回日本新聞協會大會는 大連新京兩地에서 開催되ㄹ으로 此에出席할會員은全國新聞通信社代表百二十餘名으로서七月三十一日神戶 八月一日門司로부터商船『우라루』丸으로 出發하야 三日午前八時大連埠頭到着할터인데 各地視察과 大會를다치고 八月十七日散會豫定

休日經濟情報

米棉浮動保合
【電通紐育二十九日發】本日米棉市場은 若干波瀾이잇슨後二磅高一磅低로保合이엇다

米日爲替保合
【聯合紐育二十九日發】本日의米日爲替는 二十八弗로前日과 不變氣配亦不透明

紐育株式休場
市勢動搖로
【電通紐育二十九日發】本日株式市場은 動搖로말미암아休場하엿다

小麥再暴落
整理賣續出
【電通市俄古二十九日發】市俄古小麥은 作況不良에不拘하고玉整理가잇서서 五仙低의再暴落을見하엿다

大阪市場氣配
▲株式‖彷徨氣分이濃厚하야時期를기다리는모양이오 新東만은目前에좀더低價가잇슬지도모르나 他株는低價가極히적을듯하다氣配는鈍重
大新 一三三、〇〇 鐘新 一〇七、〇〇

新東 一九〇、五〇 日産 一六、六〇
▲期米‖어대外지 好順繼續이나政府의買替發表가갓가우리라하야利喰으로下支하나戾賣人氣이다 氣配는鈍重
▲綿糸‖氣配不變(大阪天候落照)

各地期米受渡

	石數	價格
東京	三、二〇〇石	三、三〇
大阪	六、六〇〇	三、三〇
兵庫	一、七〇〇	三、三〇
下關	二、三〇〇	三、五〇
京都	三、三〇〇	三、六〇
名古屋	三、九〇〇	三、六〇
熊本	三、〇〇〇	一九、六〇
金澤	五、八〇〇	一八、八〇
釜山	一、九〇〇	一八、八〇
大邱	九、八〇〇	一八、三〇
群山	三〇〇	一八、七〇
木浦	一、八〇〇	一八、三〇
仁川	九〇〇	一八、八〇
鎭南浦	三、二〇〇	一九、七〇

齋藤首相 葉山行中止

【電通東京二十九日發】齋藤首相은事情으로 今日葉山行을中止하엿다

宋子文氏 紐育으로出發

【電通巴里二十九日發】巴里에잇서佛政府當局과 懇談을한經濟會議 中國代表宋子文氏는二十九日渡船 베렌가리아로歡迎 紐育에向하얏다

人事·集會
▲金炯元氏(本社編輯次長)三十日午後九時十分京城驛發滿洲方面에

今日本紙四面

無料施藥 朝鮮商會의壯擧

左의痛症에特効
背痛、腰後痛、疔腫、痰腫、久瘡乳腫、癩癬、浮腫、火傷、痠血、流注痰症、肩背痠痛、脚痛、連珠、蛇頭瘡、丹毒等모든痛症에神効함

無料施藥規定
一、患者는自身이左記藥房에가서痛症가治癒될때外지幾回던지施藥을受함
但印章을必히携帶할事
一、施藥期限은昭和八年七月十五日로八月末日外지

痛症으로여러가지痛이잇슴으로말미암아 ……病氣가始作되거나 ……左記藥房에 ……無料施藥되는바 ……世界的名藥되기를目標한다고

施藥場所
京城府授恩洞三二
肝氣鬱風—靈兒丸 百痛根治—腫仙膏 製造本舖 朝鮮商會

仁川府外里 泰昌堂藥房 / 水原邑內 東亞藥房 / 江景中町 東一堂藥房 / 開城府北本町 高麗藥房 / 安城邑市場通 中和藥房 / 淸州邑本町 大東藥房 / 大邱府京町一丁目 大安堂藥房 / 東海中部線乾川驛 朴洪佑藥房 / 醴泉邑內 漢南堂藥房 / 釜山府瀛州町 崔榮健藥房 / 釜山府大新町 五福堂藥房 / 裡里本町 東春堂藥房 / 全州邑本町一丁目 中和堂藥房 / 群山府江戶町 濟南堂藥房 / 麗水邑東町 玉山堂藥房 / 南原邑川渠里 崔丞朴藥房 / 湖南藥舖
咸馬山府俵町 天和堂藥局 / 京義線南川驛前 平山藥局 / 平壤府新倉里 大同藥房 / 成川邑內 春圃藥房 / 定州邑內 金氏商會 / 信川邑內 永生藥舖 / 延白郡邑內 活明堂藥局 / 海州邑北旭町 同和藥房 / 新義州府老松町 春山藥局 / 咸興府大和町 京城藥局 / 元山府榮町 平和堂藥房 / 會寧邑大正通 仁得堂藥房 / 雄基港本町 仁濟堂藥房 / 濟州邑文義街 金永性 / 沙里院本町 有隣藥房 / 長淵邑內 新興藥房 / 遮湖港 濟衆堂藥房

名聲 높은 巢礎 左記時價本日締切(期間)價以下로
時局一封度 一圓五十錢식
同十封度以上 一圓四十七錢식
同廿封度以上 一圓四十五錢식
但實用品은一封度五錢減
秘密이組合을爲하야
京城西大門一丁目 平壤 石泉 振替京城一七一八三 京城西四一國 賣所

職業 遠近男女自宅에서되는 永久有利한 許應用의特 金見本進呈 大阪天王寺區堂ケ芝町 福榮社

入札廣告
一、入札 七月卅日外지
一、開札 七月卅一日午後三時
開札場所 沙里院沙里昌慶園
一、果樹本數 約千本
一、貼數約 沙里院西里一五五
昌慶園主 崔昌灝
但果實에限함
林檎 却賣

朝鮮劇場
七月廿一日낫부터 每日二回 낫一時 밤八時十五分始映
大料金 階上 大人 十五錢 階下 十錢均一
◇메도로社提供 大喜劇 戀愛騷動 全五卷 고스타·메구만氏主演
◇메도로社提供 喜劇 珍型移動住宅 全二卷 스탐부호라ー드氏主演
◇메도로社提供 大活劇 마지스데의사재스 全八卷 바루도로메바가ー노氏主演

優美館
七月二十八日(金曜)보터 納凉大公開?
米國래이아드會社超特作大雄篇 絕海의暴君 全七卷 잭크린로ー칸氏 주우리ー그오氏 主演
米國래이아ー드會社特作 怪魔橫行 全六卷 아ー사랑킨氏 上山草人氏主演
米國쉬레크드會社特作? 監督 칠스기뽀린氏 主演 로어스래이氏 主演 현리ー옷드氏 監督 월트아랑르드氏
桃色의美姬 少女軍舞踏 콘스탄스달마지 主演 오게스트라伴奏! 幕開!
靑春의輝き 全五卷
涼味 七月三十日부터全部交換 新舞台夏期納凉興行

七月廿九日밤부터三日間 料金 階上 大人三十錢 小人二十錢 階下 大人廿錢 小人十錢
朝鮮劇場 時代劇 波濤 全三幕 次週‖李靑海作
喜劇 二人假死 全三幕 宋海天作
異國哀話 馬賊의딸 全一幕 安海影案
人情劇 恩惠 全二幕 朴銀波案
獨唱 ﹝崔獨, 金菊子, 劉桂仙﹞ 幕間 와쓰團드演奏 納凉週間(第四週)

團成社
◇鳳階雲作 悲劇 미친이노래 全一幕
◇任曙防作 諷刺劇 엥여라차行進曲 全二幕
◇不臥佛案 喜劇 三父子打鈴 全一幕 (一名나와무라상)
幕間 獨唱 崔仙 車紅女 合唱 高龍女 康福淑 全數希
料金 階上 大人三十錢 小人二十錢 階下 大人二十錢 小人十錢
◇폭스社超特作 全發聲日本版 오ー버ー디힐 全十卷 七月三十日부터大公開
監督─헨리킹그氏 主演─쟈스 렌氏 쟈ー라이라스 嬢
◇폭스社全發聲映畫 手腕은確實하냐? 七卷 監督─하밀론마짜렌氏 主演─베아도리라이스리리嬢
實寫와漫畫 階上 二十錢 階下 十錢均一 次週 連續劇『장힌홍연간』

第一劇場
大喜劇 金光子 特別出演 伴奏第一劇場專屬쌔쓰뺀드 ……

食糧斷絶된千餘作人 組合에殺到怒呼

『食糧을내라損害賠償해라』 咸安水組幹部避身

(咸安에서宜寧支局長河淸三十日發電) 식량이떠러진 함안수리조합(咸安水利組合)구역내의 소작인천여명은 이십구일오후여섯시경에 조합사무소에 쇄도하야『우리들에게 식량을다고 그러치안으면손해배상을내라』고 부르지즈며 소동을이르키엇다 조합간부들은 모다피하고 지주인함안 농장책임자인목택(木澤)이라는사람에게 향하야분한말을함부로 하엿다 여러날동안먹지못한 소작인들은 이곳저곳에 누어잇는참상은 보기에측은 하엿다 이와가튼 소동이생기자 소관경찰서에서는 삼십여명의 경관이출동하야 엄중한경계를하고잇섯다 이갓치하야 불안중에하롯밤을지낫는데 그형세는대단히념려된다 이가튼 일이발생하게된원인은 지난이십칠일소작인김모(金某)가 조합장인군수윤관(尹灌)씨에게 질문하엿섯는데군수는당장에 경찰로보내인때문에 분개하야이가튼문제를이르키게까지된것이다

▲記者註 함안수리조합문제는 전번에홍수때에 조합당국자가태만하야 제방에대한주의를하지안은때문에 제방이문어저 사방오십평야의 옥야가큰손해를 입엇다고당시부터 지주와소작인들의분개를 사온든바이문제로 다시이가튼소동이 이러난모양이다

堤坊再決潰原因는 組合幹部의怠慢

農場主도利慾에팔려工事不顧 作人들飢餓에直面

【咸安에서宜寧支局長 河淸發電】 지난번수해이래 수천소작인은 일루의희망으로 식량곡식을 파러가지고 그돈으로종자를사서 재파종을하엿든바 지난이십사일부터 다시금나리는비로 말미아마 령남일대는 재차수국화(水國化)하야 문제중에잇든 함안(咸安)수리조합구역내일천삼백정보의 소작지가 또한전멸되엿다 재해지역의 가족을합하야 일만여명의생명은 식량이끈어지게된까닭에문자그대로사선(死線)에헤매이게되엿다 이번참수원인은전번파괴된개소의복구공사가조합의리유업는핑게로느즌까닭과농장책임자목택(木澤)이가그공사를마터가지고중간착취를하야 일백여명지게군의임금밧게 주지안는 까닭에출역자가업서서 드듸어 공사가늣게된것이 이러한참상을 이르킨큰원인이 되여잇다 이에절망상태에싸진 소작인들은 미칠듯이헤매이고 잇는중이다

潭陽方水害畫報

本社特派寫眞班 尹弼求 撮映

一、류실된시장터에 문어진민가 二、문어진가옥ㅣ양철집웅 흐터진곳은 백여명걸인이로숙하다가 사상자를내인 우시장 三、인부들의 제방복구공사광경 四、금춘새로거축하엿다가 류실된만성교(萬成橋)의남은흔적

原州邑內에 三十戶浸水

【原州支局電話】 강원도원주(原州)에는이십구일오후구시부터비가 오기시작하야 오늘오전십시까지에 만히퍼부어 농작물의피해가 만흐며 침수가옥이삼십호나되며 도로가 파손되고 제방(堤坊)이문어질념려가잇서비상한 경계를하는중이며 비는계속하여나린다한다

玉仁洞에家屋이倒壞 一名死亡三名重傷

삼십일 새벽 네시오십분쯤에 시내 옥인동(玉仁洞) 일백사십칠번디의오호에 신축중인 리온진(李溫鎭)의 소유 가옥에 밤새도록 퍼붓는 폭우로말미암아 반부분이 문허지는바람에그 신축가옥 마루에서 누어자고잇든 리온진등 여섯명중에서리석재(李錫載)(一九)김태순(金泰順)(二一)두명은 제일먼저 잠을깨여 몸둥이우에 누리운것을 뚤코 뛰여나오고 남아지 리온진, 홍종근(洪鍾根)(二二)김금술(金今述)(三二)김경식(金敬植)(二五)등 네명은 지하실(地下室)에 폭파무치엇섯다 먼저 뛰여나온리석재, 김태순 두명이 이웃사람들을 깨워이르켜가지고 협력하야 파무친지 약이십분만에파내엇스나 김경식한명만은 무참히절명되어 버렷고 그밧게세명은 다행이생명이 구조되엇다

沒死한百餘乞人 腐爛屍續續發見

천변에악취가코를찔러 殆半川邊에埋沒?

【潭陽에서本社特派員申敬淳三十日午後九時半發電】 담양(潭陽) 읍내의 홍수로걸인백여명이 물에휩쓸려 내려간시체는 지금작고발견중인데 읍내천(邑內川)하류인구암면삼지리(九岩面三支里)에서는 시체세개 수북면개동리(水北面開東里)에서는 한개황금리(黃金里)에서 여섯개가 나타낫다 그리고이내의하류인 순창군풍산면대가리(淳昌郡豊山面大佳里)에서는 시체는눈에띄우지안으나 시체썩는냄새가 코를찌르고잇서이것으로미루어보아 시체가강바닥에 뭇처잇는것이사실인듯하다

淳昌邑罹災民 八百名無依無托

奧地死傷者多數判明

【淳昌에서申特派員發電】 전북순창군(淳昌郡)에서는 지금까지교통이 전부막혓기때문에 오지의피해는 아직판명 되지안헛스나 순창읍내만의 피해는 죽은사람이열한명 중상자가 여섯명이오 기타부상자가 다수이다 읍내 구백삼십호중에서 팔백삼십일호는 전부수해를 입엇고류실(流失)침수(浸水)전·반궤(全·半潰)를압하여칠백오십오호라한다 경지(耕地) 피해는 아직군부의소식이 막혀잇스므로 불명하나 군당국의추측으로는 밧(田)약 일백이십정보 논(畓)삼백 이십정보 되리라하며 그것을금액으로 환산하면 십오만 사천원가량 되리라하고 그밧게 상점의피해액은 십이만원가량된다한다 피난민 사천명에게 최초에는 주먹밥을군청과경찰서에서 해먹이어 구호햇스나 이제는 대부분돌려보냇다 그러나 남아지팔백팔십명은 갈곳도갈집이업고 의탁할친척도 업습으로 아직식량을 배급하고잇는현상이다 부근일대는 물에잠겻든 곡식의썩는 냄새가 코를푹푹 쏘른다 이재민의문제는 무엇보다도 장(醬)과 간장을 전부물에 떠내려보냇고 소금도 전연 끔찍되엿슴으로 밥을지어도 먹을수가업는 딱한형편이다

技競運動

法專勝捷 對全州

【全州】 湖南遠征을떠난 法專庭球團은 第一戰으로七月二十八日午後四時부터 全州守備隊코—트에서 全全州軍과 對戰한바 法專團은합하야勝하엿다

【第一라운드】

	(法專軍)		(全全州軍)	
×	金潤喜 白俊煥	1—4	趙○○ 朴大俊	○
○	殷翼熙 趙世新	4—0	木下 橫山	×
×	朴容哲 成泰和	2—4	金正基 吉谷	○
○	李正來 趙誠鎔	4—1	趙學男 文昌欽	×
×	砂金 金悅	0—4	岩淺 木野	○

【第二라운드】

○	殷翼熙 趙世新	4—2	趙學男 朴大俊	×
○	李正來 趙誠鎔	4—3	金正基 吉谷	×

【第三라운드】

○	殷翼熙 趙世新	4—3	岩淺 木野	×

慶應敗北

▲對滿俱戰▲

慶應2……滿俱8A

慶應大學對大連滿俱決勝野球戰은 지난二十八日大連滿俱球場에서行한바 結局 8A 對2 로慶應敗北

得點 慶0C0000020=2 滿30000032A=8A

佛國複式一勝

나머지는單式決勝

【巴里廿九日發】 德杯最後決戰인英對佛國의對戰은英國單式二勝의뒤를니여二十九日複式試合의結果佛國一勝하야三十日單式試合으로서勝敗의分岐點이되여잇다

보로트라 부르뇬(佛) 6—3 8—6 6—2 (英) 리— 휴—즈

今日의運動

▲日比職業拳鬪戰은 午後七時부터 京城運動場特設링에서 擧行

▲中等野球朝鮮豫選準勝戰結果

徽門—釜商(一時)

平中—木浦商工(四時)

스포—쓰人事

▲京師排球隊一行十一名은 八月五·六日神戶에서 열니는全日本排球大會出場次로 三十日밤京城驛出發

▲米國出生 日本人柔道團一行十三名은三十日午後五時入京

廿四尺半을最高로 漢江漸次減水中

麻浦浸水家屋百餘戶

이십팔일낫부터 폭주하는 비는한강(漢江) 수위의 금년최고기록을짓고 마럿다 삼십일오후여섯시에 칠미돌(七米突)사십륙(이십사척륙촌)을최고로하고 그이후는점점줄기 시작하야 오늘오전현재칠미돌(七米突)십삼(이십삼척륙촌)로감소되엿다 이번불에룡산서(龍山署) 관내의 피해상태는 다음과 가튼바 금년경성부내의 수재로는 역시이번이 제일심하다 침수가옥은 백십노호이다

▲麻浦洞床上四七戶 床下三一戶 ▲桃花洞床上二二戶 ▲元町四丁目床上九戶 床下三戶

그리고 경성지방은 삼십일오전까지비가오고 날은흐리나 비는머럿다

上流地方暴注 大同江增水

【平壤支局特電】 이십칠일밤부터 평남각지에퍼붓든 비는삼십일오후까지 쉬칠줄을모르고계속하야 대동강은쪽속 증수하야 성천(成川) 평양(平壤)간 맹산(孟山)녕원(寧遠)간의 교량(橋梁)이류실된것이 만코 각처의도선장(渡船場)의교통이끈허지엿다 그리서각지에가는우편물은산적하엿고 교통회복까지는 아직시일이걸릴터이라고한다 삼십일오후이시의대동강수위(水位)는사메돌 팔십이고 각지우량(雨量)은다음과갓다

平壤一二二粍 德川一四五 永柔九六 江東八二 孟山一八九 順川九九 龍岡八五 成川一九七 湯德一一二 寧遠一五五 平北雲山六七 熙川一七一

道路田畓의 蒙害가不少

東大門署內의水害

시내동대문경찰서(東大門署)관내의 수해상항은 삼십일오후결시현재로 다음과갓치 판명되엿다

▲浸水田畓 一百七十七町步 ▲浸水家屋 十六戶 ▲道路決潰 三個所(十二間) ▲電柱倒壞 一個 ▲軌道線決潰 三個所

그리고 일시불통되엿든 뚝섬가는전곳교(箭串橋)에는 나룻배로교통을연락하는중이다

西門署管內石 墻崩壞十數處

이십구일밤부터 삼십일낫까지퍼븐 폭우로말미암아 서대문경찰서(西大門署)관내에서는돌담(石墻)문허진것이 십개소 부엇문허진것이 이개소나되매 이웃집담이 문허진바람에 천연동(天然洞)석로환(石路煥)의집에서는 장독간이파손되어 간장항아리열한개를 깨트려 읜들이장바다로되엿스며 현저동(峴底洞) 삼십륙번지 위홍승(魏洪昇)의딸 기순(己順)(五)은그집 ...

警官의發砲避하다 密輸者四名溺死

鴨綠江岸에생긴慘變

【安東縣】 지난이십삼일에는 백주경관이밀수자를발하야 발한한참극이발생하여 인민의사망자를본사건이발생하엿다 그경과는 이가구일오전 압록강대안륙도구 채목공사 커목장부근에서경관과세관관리 밀수자가배에서 상륙하는발견하고 처포하려하야 도주함으로 경관은위협하려고 발포를하얏는데 하는수업시마침 련일내리는비로인하야 증수된압록강에 몸을피하엿다 그러나 그들에몸에는 밀수품인면포(綿布)를몸에감고잇기때문에 자유를잇허그만나오지를못하고 불과몃십전에 우반비로말미암아생명을일허버리엿다 그사람은누구인지알수업스나 그중시체로판명된사람은 안동여류번동사처목홍동공사최천련(興東公司崔千鍊)(三二) 동최죽빈(崔竹彬)(一九)륙도구남삼조통삼정목장봉환(六道溝南三條通三丁目張鳳煥)(三二) 신의주정재국(新義州鄭在國)(三二)이라하며 이외에도나오지못하고익사한사람이 잇는모양이라한다

仁川府에도 三百戶浸水

작일부터 나리는호우에인천(仁川)부내십수개소에는 동답이문어진데가잇서 침수가옥이 삼백호에 달하엿다 부천(富川)군내에는 전디(田地)의 침수팔백정보이며 경긔도 내각처에기옥경하다 지(耕地)의 침수가 상당이잇서 농작물의 피해를 면할수업는모양이다 또부천군 수리조합저수지(貯水池)는 제방치고 수위가 남어지일척 여가잇서위험

東京에서郵送된 反戰檄文을押收

多數檄文이各地에配送된듯 市內各署緊張警戒

팔월일일의 국제반전(國際反戰)데—를 압두고 시내각경찰은 이상히 긴장하여 경계하든중이십팔일 종로경찰서에서는 동경일본푸로레타리아 연극동맹(演劇同盟)에서 시내리화동(梨花洞)림모(林某)에게로 보내는반전(反戰)격문을 압수하고 일층긴장하야 경계를심히하고잇는데 격문은그밧게도시내에다수들어온듯하다하야경찰은각방면으로 격문을 수색하는중이며 또격문의내용은 좌야(佐野)와산(鍋山)등의 사상전향(轉向)에도 절대로 반대하는외 극히격렬한내용의것이다 이에각경찰서에서는 특히외국방면으로 들어오는서신등을 엄밀히 조사하는중이다

咸興市에도 檄文을撒布

급시내요처에 내용이과격한 반전격문수백매가 산포(撒布)되여 함흥경찰서 에서는범인을수사하든중 동일오후세시경에이르러 부내본정사정목에서 용의자두청년을 체포하고 엄중취...

毒縣島水位 二十五尺

이번폭우에 뚝섬압한강의 수의는 삼십일오후여섯시 칠미돌 칠십(이십오척사촌)일을최고로하고점점줄어드러 동일한시에는 칠『미돌』사십으로 감수되얏다

天氣豫報

【三十日午後六時現在 仁川觀測】 일본 동남해양(海洋)과 지반도동해안에 고긔압이잇고 긔압은 북조선국경 내륙(內陸)에저긔압이잇고 남조선군산(群山)에조그마한 저긔압이잇서 상이업다 전주(全州)지방은 에는 반도의긔압배치는 대개방면의소저긔압때문에 우뢰가잇섯고평양(平壤)에 조금비잇섯다그러구 대체천후는일반주는증렷다 말엇것다다만 (滿洲)방면는쾌청하고반도저에증린곳이잇슬뿐 다대일의천후는 동해안에...

科學界의驚異 生殖慾에眼眩하는 蛇淫의聞見

性慾의極致인것을「蛇淫」이라하는말은무엇을意味하는가?

蛇 가운데도古來藥用으로써特히貴重히녁이는 蝮蛇(살무사)의 强精分이體內에充實하여잇서, 이强精分이여러가지로變化하야發揮된다.

蝮蛇(살무사)의强精分은强한生殖慾으로 되여나라난다 信州南알푸스의 山中은 盛夏의日에蹈破하면 雨性의 赤蝮蛇가 얼킨繩과가치이리커리合하야 구는것을 가끔볼터인데 이놈을蝮蛇만으로 百組로 數를모을만치 許多한 赤蝮蛇가한곳에 모되여서 어쩌든지엉키어合하야잇는것과 常한興奮의 狀態로異性을求에 미칠듯이도라다니는것과 장한醜態이다 이런한때에는 蛇가곳 사람에게달녀드러는 다른蛇는卵을産하나蝮蛇만은胎生이다.

蝮蛇의體內의强精分은香氣로 運奇異한體臭로되여 發散한다 그香臭는마치美人의 麝香白粉과가튼馥郁한芳香이라이것도赤時蝮蛇가異性을불러당기는造化의配劑이고 生殖時季에其發散이가장强烈하다 스르르부러오는바람이 이芳香을보내오면 반듯이 그近處에 蝮蛇가群集하야잇는故로 山에사는사람은 조심하에게을이하지안는다。

蝮蛇의强精分은, 或時는猛烈한毒液으로되여 牙管에서分泌되는 이毒液도 아마性的鬪爭의 武器로써天賦된것일것이라生殖時季에는 蝮蛇는그牙根이근질근질하야 이毒液을分泌하고 실허한다 그러나 우리의研究에 依하면 蝮蛇의體內에는 强精分이充溢할뿐이라 조금도 毒物은 업스나 興奮하야 牙管에서分泌하는刹那에酸性을帶하고猛烈한毒液으로 變化되는것이라고解釋된당.

蝮蛇의强精分은, 無上의貴重한것이라, 活性그대로人體에드러가면 速히人體의,榮養源으로同化하는奇妙한靈能을有하고잇다 무엇을먹던지 血이나肉이나되지안는貧血强弱의人은體質이改造的으로어는거를에健壯히되된다, 지독한衰弱者도눈에뵈이도록强壯히되여, 腦力精力을顯著히增進한다 여러모양의 病人은五臟六腑의 眞底에서부터 强味가생겨病을征服하는機轉을어더 血行이조하지고體內에서왼갓病患毒素를驅逐하야 潑剌한强健體로되는일이驚嘆할만하다, 馬나,犬에게주면,何時든지盛熱한精分이强하고精力이衰한男女도性的으로젊어지게하는힘을가지고잇다 이와가치蝮蛇의强精分이病弱者에對하야偉大한靈能을나타내임은世上에서도아는바와가치다투지못할確實한事實이나蝮蛇의 强精分이果然어떠한 物質인가하는것은 現代의科學으로아즉闡明되지못하엿다 우리들學徒는움지기지못할事實을잡어이것을闡明코자하고根據로하야 出發點으로하고 蝮蛇의强精分을科學的으로檢明하야그作用을學理的으로 說明하려고 努力하고잇스나 只今에는 超科學的로써 그驚嘆할만한 奏効事實을天然의不可思議한神秘的靈能으로 奇績이라할바 게쓸만한將을發見치못하는바이라。

蝮蛇酒는蝮蛇의體內에充實한 强精分이全部酒中에抽出되여서 오래히活性그대로保全되여잇기때문에녯부터 特히人口에 膾炙하야 世上에서 貴히녀이게되는바이라特히幾多의藥草를配合하야 更히幾層倍의 靈能을發揮하는일은 皇漢醫學上의特長이라。

信州 醫學博士六十餘氏 實驗御推獎 鹽澤家三百年家傳秘法

高山赤マムシ多量醞釀 高山貴重藥草七種配合

各博覽會金牌受領 日米專賣特許

養命酒

三千尺의高地에서數年을經하야 熟成하야瓶中에는 蝮蛇의形體업고芳香美味上等의葡萄酒보다 맛잇고 더욱精力을極히强한것이 天下一品家傳의眞價이라朝夕小盃에한씩잡수시라言外의靈能을어는거를에體驗하시리라

定價 携帶用 一圓廿錢 大瓶 三圓 德用 四圓

◇全國到處藥店 百貨店에有

見本進呈 見本이면無料로 發賣元으로...

東京麴町區丸ノ內... 養命酒本舖出張所 振替東京六八八五番 電話... 五三九八番

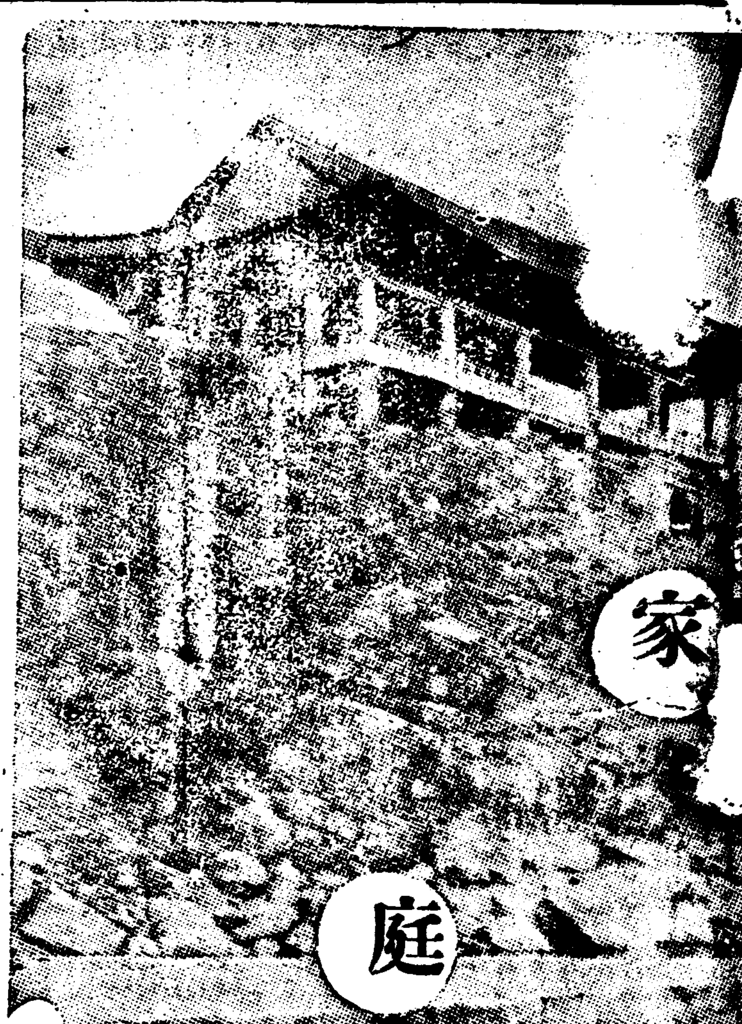

家庭

晉州矗石樓

세계경제회의는 왜열렷다가다첫나

시장에는생산과잉으로물품이남고 상공업지대에는실업자가늘고잇서

부인이아라둘국제지식

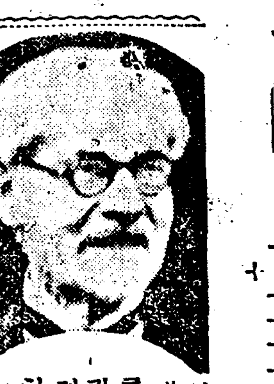

현재 세계인류의 제일큰 곤난은 이 경긔로 오는경케적타격입니다 그러나 오늘날 경제생활이란 한국가만이 독립적으로 되여가는것이아니고 실련지초련지 일개의 국제련대(國際連帶)를 짓고잇는것이기때문에 각국의 불경긔는 따라서국제적협력(國際的協力)에의하야서만 퇴치할 수잇는것은물론입니다

그러면 이목적하에 맥도날드영국수상의발의(發意)와 미국루 벨트 대통령의 지원(支援)으로열렷든세게경제회의 (世界經濟會議)는 지난륙월십이일에 열여지난이십칠일에 회지부지마친이회의는 엇더한일유하엿든가 이하자세한설병이잇슬터입니다 사진은 맥드날도(上)루즈벨트(下)

요사이 공황이라는 문자가 대류행입니다 단골ㅅ가가에가서 외상을달래도 공황이라고 낫을찡그리고 대금업자에게가서빗을내려하야도 공황이라고 엄살을다십니다 대체 이공황이란 무엇일까요? 한문으로 두려울공(恐)자와 황망할황자(慌)랍니다 글자뜻대로만보아도 대단히무서운물건인것만은 사실입니다 그러나어떠케 두렵고 어떠케황망한것을 공황이라고하는가요? 비도녯날에는 사람들이 자긔입을옷감을 자긔가짜ㅅ 입고자긔가먹을

량식은자긔가 농사지어먹고자긔가 신을집석이나 미투리는 자긔가겨러신습니다 조금도돈을내고 물건을살필요도업슬뿐더러 애초에돈 그물건이잇지를안햇습니다 그러나지금의우리는 더구나도회지에사는우리는 백사만물을 따돈주고사지요 심지어시골가면 우물에쳠철풍드는물까지도 또박또박갑슬내지요 어것은 녯날의사회와오늘의사회가 아조다른것이랍니다 그러키때문에 우리네조상은 범을무서워하고 벼락을무서워할망정 공황이무서운줄은 조금도몰랏든것인데 우리들은 조상네가무서워하든벼락불잡아컨긔불을켜고 범을잡아 구경하는대신 공황이라는 새무서움을 만나게되엇답니다 그런사람이맨드는물건은 주장으로지긔네

생활에쓰고 남어지를 예외로팔지만은 지금의 고른공장에서 날마나만들어내는물건은도도다시장에내다가팔것이아닙니다? 만일에 맨들어노흔물건을가지고시장에나왓다가 살사람이업다면 그물건을만든공장은 결딴이아닙니까? 그런데참말로 모자공장에서는 모자쓸사람이 엄마나되는지도모르고 더퍼노코맨들어내고 자동차공장에서는 자동차살사람이얼마나되는지도모르고더퍼노코맨들어냄니다 더구나한공장에서만 맨드는것이아니요 이공장 저공장 또는이나라저나라에서 다투어맨들어가지고 시장에나와서는 다투어가며팝니다 모자쓸사람보다 모자가만코자동차살사람보다

자동차가 만흐면엇지됩니까? 그것이이른바 생산 과잉이니 생산과잉이란 넘어만히맨들어냇다말입니다 생산이과잉되면 엇지됨니까? 그공장은 물건을팔지못한만큼 은행에빗을갑지못하고지주에게 터스도지를못하고로동자에게 품ㅅ삭을주지못합니다 한공장이 생산과잉이된다면야 어떠케든지 처리해가겟지만 여러 공장이 시에 생산과잉이 된다면야 공장주는물론이요 은행가 지주가 쌀때싹쓸어지듯이 손해를당합니다 그나그뿐입니까? 로동자는 품ㅅ삭을밧기어려울뿐아니라 품ㅅ삭을 베기거나 실하면내쫏김니다 현재이세상에는 직업을일흔실업자의큰사태가 나서잇습니다 또그나그뿐입니까? 국가의수입도 작구줄어들것은 사실이요 그러타고쌀념을안쓸수는 업습니다

현재귄세게 어느나라든지 소위적자 재정에신음하지 안는나라는 업습니다 공황이별것이아닙니다생산과잉으로인해경케게가 혼란되는동시에 실업자가나오고 적자재정이나오고 하는것입니다 빗아서로동게급대자본계급의투쟁도 한층더격회해갑니다 자본주의사회내에서는 이공황을면하려야면할수업스니 자본주의의가일측이발달된구미로말하면 공황의경험이 만슴니다 한공황이지나고다시 한공황이올때마다 공황의기피와넓비가 점점더확대되야 금번에공황에와서는 참으로컨고미증유의 형태를보입니다 (게속)—洪起文

가정위생을말하는 로밤의만담회

◇의사들의괴로운심경은어듸잇나

학예부주최의사만담회(1)

본사학예부에서 위생고문으로 게신의학계의권위자를 한자리에모되시게하야 의사로써담담한일이며또는일반가정에서아라두서야할 이런저런일을 만담(漫談)으로말슴하는 좌담회를 남산정(南山町)에잇는『경성호텔』에서비나리는 지난이십칠일밤여덜점부터 동열하컴셔지 열게되엿습니다 그런데 오늘케일차로실니는것은 만담회가번겨적으로드리가거건『식탁』에서나오는말슴을 긔자의 귀에들니는대로적은것입니다

出席 鄭求忠、白麟濟、朴昌薰、具永淑、任明宰、鄭起燮
本社側 朱耀翰、朴完植、丁洪敎

B 참요새는 일반가정에서사용케하도록한 주사약(注射藥)을 팔기사작하던군요

C 그래요 그런것이 잇서요 의사용으로팔지안코 퍽 갑슬차게하여 일반환자에게파는것이 퍽만허요

A 그게뭐 피하(皮下)주사가 흔것이야 누구나할수잇는것이니까

C 그렇지안어요 정맥주사약도 파는것이만허

D 그런데 커-한방(漢方)의사의 한계가 엇던지오

鄭求忠氏

E 한계가 뭐잇나요? 주사도할수잇고 수술써지 죄다하는데……

F 현데 신의(新醫)들은 한약은 팔지못한다는데 그게 참팔인지

B 왜못팔어요!

G 그거뭐 팔지못할것업겟지요

E 엇재든 이케부터는 의사도 돈은벌수업겟습되다

B 왜 안직도 한가지조혼수가잇지요맹장염(盲腸炎)을 수술치안코 낫게하는약이잇다면 돈벌수잇지요

K 그럿것도 되것지만 원체 그런것이 요새넘우만허서!

D 더욱히 일본가튼데여간만치안은가보드군요

A 그래도 맹장념 가튼것은 급성으로도 너려나기쉬운것이니까 언제약사먹을새가잇서야지요?하하 (일동웃는다)

鄭起燮氏

C 조선서도 그런것이잇지안허요?『○○』에서도돈을모세음이지오

K 아 그럿키만은요 맨처음에 오백원인가 얼만가 가지고 시작햇다는데……

B 상당히 남기고잇지……일반환자들은『○○○』이무엇인지 아지도못하고 그커 그런아지못할말이나오면조흔줄만생각하니까!

A 엇재든 신문에 광고를크게내는약은 당초에미들수가업습되다

A ×××도 광고를 그럿케과대해서내다가 왜혼낫지오

G 왜 ×××서도『×××』이니무어니하여 그럿케하지안어요?

B 그래서 인케들은 광고도 크게못내지요 ×××서도커번에 거짓말로서 광고를과대하게낸다고 한번혼낫지오

G 약장사는 그럿케하지안코는아모래도돈을모흘수업지오

A 그리 일반환자들의 픈픈돈을 글거모으는것도 죄은것은안이니까요

E 환자들을 할수업서요햇여나하고 누구나한번은그런약을주문하게되니까요!

A 그렇지요 그런병은 남한테 이야기할수업는것이니까 만히들사게되지요

B 그거알면서도속아요 하엿든 낫는지 안낫는지 써보아야 알터이니까?

D 안나흐면 돈을도로준다고하지만 약을도루가져와야돈을줄것다니……하하하

B 그래도 지금 잘낫하면 결국 신문사에돈버려서 모다밧치고말게되어요! 하하하 (일동웃는다)

땀흐른얼골에

냉수나수건으로닥고서 화장을하게됨은대금물

탈지면에화장수

해마다 여름이되면 금년의여름이 제일덥다고하는것은 한류행어가되다십히 하고잇습니다 만은 금년의여름은 참으로비도만이오고 더웁기도 다른해에지지안코 더웁이

=우리에게= 덥비고잇습니다 이러케더웁게되면 어린아이나 어른이나왼몸에서 흐르는 땀이 배이상흐르게되는것은 피치못할일이라고하겟습니다 이러한때를당하야 제일 어려운것은부인들의화장일입니다 화장을 몃분식허비하여서 어엽부게 해노케되면 이것이한수포로 도라가고 화장을하나 안하나맛찬가지로되고 말게됩니다 그러면 이러한때에도 부인들이엇더한 방법으로 땀을씻고서화장을 하여야 할것인가문제입니다 일긔가 더워서땀이흐르게되면 모혈(毛穴)이 넓어지게됩니다 이러케되면얼굴에다가 화장을 다시한나게되면

=그화장은= 아모런효과가 업게됩니다 그러고 또한더욱다고 화장을하기컨에 랭수로얼골을 씻는다든지또는수건에물칠을하야 씻는다든지 한다는것은 절대의 금물이올시다 그럼으로 땀이 흘넛슬때에는반듯이 탈지면(脫脂綿)에다가화장수를 충분이칠하야 땀을씻는것이 조습니다 그래서그화장수가 마르게되면 털구멍이좀아지며 얼골이 부드러워지게됨니다 이러한때에 화장을하게되면화장이 잘밧게됩니다 그런데 만일사람들이엇혜서

=탈지면= 사용하는것이좀무엇 할것가트면 손수건웃헤다가 화장수를 칠하야닥는것이조습니다 그럼으로 쌔끗한손수건을 항상준비할것은 물론이지만 탈지면도항상 가지고다니시는것이조습니다

벙어리남편을 엇지하릿가?

문 커는이십삼세된 리혼녀자이온대 커의친정이빈한한관계로십삼세된커를 십삼세에 나는 벙어리에게로시집을보내엇섯답니다

커의사정을 모르는이들은『너의집이 그리빈한하엿섯다면물질에욕심이나서 벙어리와결혼하엿겟지』하실것입니다만은 그와는 정반대에사실이잇슴에야엇지합닛가?

남편되는벙어리는 모고무공장직공이올시다『그럭그럭케빈한한벙어리에게 불구자도아닌딸을줄쌔에는 긔백기십원이라도 바엇겟지』하시리다만은 그도 사실과부합되지못하는 억측입니다 사실인즉커의친정은극빈하야 일일에호구할도리가업섯슴으로 부모님은린발에굽주오린창자를 채워주기위하야호궈를구하야 보시엇섯습니다만는 열세살이란어린아이를 누가다려갈일이 잇겟습니까?할수업시 눈물을먹음고병어리와결혼을하엿답니다

제가어릴째에는 부부란관렴이 박약하엿슴으로! 부부에대한 의의를 몰낫슴으로!사년간을 아모불평불만이업시 지내다가 제나이십칠세가되든째에야 불평불만이 폭발이되여서 두번이나 시골친척에집으로도망질을 첫섯습니다만은 시부모를의가유합풋이거 도라와서금일짜지 십년간을우수와비탄으로세월을보내면서『일생을 벙어리남편을위하야제몸이될가?말가?』하는고민을 하야왓습니다 그래서지금와서는말못하는남편에대하야 불평불만이 늘어가서 말못하는남편과 일생을가티살수업다는 결론을가지고잇사오니 엇지하릿가요 (市內一讀者)

답 아모리집안이어렵다고하드라도어열세살박게되지안는당신을식집보낸다는것도말할수업는잘못인동시에 더욱이나 말못하는『벙어리』에게 출가식힌것은 당신을위하야한부모가도리허당신에게잇서서는세상에서듯은악한부모가되고만것입니다 물론그런것이올시다 불구자가안인남편에게는 별별불만이생기는데하물며 불구자인남편에게불평이 남보다멧배이상으로될것을집작할수잇습니다 여긔에서 제삼자로는 엇더케하라고단언키는 어렵습니다 당신의생각여하로 결정하도록하는것이조켓습니다 리혼에대한 조건은 남편이불구자라고하여서 아모런 건이 업시는성립되지를 안슴니다 만일 불구자남편이 당신을학대한다든가 그럿치안흐면 방불명이되게되면 리혼수속을 할수잇스나그러치안으면 안됩니다 그럼으로 당신은너머나 비관을하야 몸을 상치말고 어느시긔가도래하도록 째를기다리는것이 조켓습니다 (C記者)

金泰淵 榮子

徐祥錫

朴景嬉

在東京留學生 鄕土訪問音樂會

巡回日程 八月五日元山、七日永興、八日咸興 十日城津、十一日羅南、十二日淸津 十四日會寧、十六日雄基

團員 테너―徐祥錫、첼로金泰淵 쏘푸래노―朴景嬉、피아노安榮子

後援 朝鮮日報社學藝部 各地支局

가정의학

소화불량증

문 소화불량증이 오래되여

폐병에무ㄴ약

문 지금이십사세이온대진찰한결과 폐병이라하오니 클수에드의만 복용하오면 쾌ㄷ다하오니 사실입닛가 (平壤一讀者)

답 무슨병이든지 약만으로 쾌를 기대할수업습니다 더구나폐결핵가튼병은 생명을위협하는 주대한병이오니 물론 약으로만보면 말심하신클로에토닉도 폐병에먹으면대단히조습니다 그러나 병세에정도가 어떠하신지 한번의사에게 진찰을바더서 그외에햇할지도를 잘바드십이 쾌를시키는데안심이될것갓습니다 醫學博士 任明宰

답 조잣속배총)입니다 구축하는방법은 전에발표하얏습니다 자자보십시요 (醫學博士 任明宰)

초산월인데 무슨약이조흔가

=문= 커는이십세의 흔녀자이온대 래월이 초산월입니다 지금 몸이허약하와 약을복용하고커하오나 엇더한약이 조흔지 자세히 하교하야주시옵소서 산후에는 엇더한약을 사용한이조습닛가 (市內昭格洞 鍾圭)

=답= 신체어느장소에 장해가잇서서 몸이쇠약하신지 그것을아라야 적당한약을 지시하게됩니다 산건산후라하야도 음식을 잘자시고 잠만잘자게되면특별한약은 아니먹어도 관계업슬갓것습니다 醫學博士 任明宰

라디오

七月三十一日(月曜) (波長四九二米)

◇午前一一時五分 氣象通報 料理法 日用品時勢 京城府廳發表
◇正午 時報 今日프로그람發表
◇午後〇時五分 俗謠 一、遊仙歌 二、켜비가 三、執杖歌 四、平壤歌 裵彩瓊 李翠玉
◇同〇時四〇分 뉴ー스
◇同一一時 趣味講座(全國中等學校野球 朝鮮豫選決勝戰)
◇同四時 뉴ー스 經濟市事項
◇同六時 童話 부신을 沈宜麟
◇同六時二五分 라듸오學校 童話大家안더ー센先生(一) 高長煥
◇同七時〇分 뉴ー스 天氣豫報
◇同七時三〇分 衛生講座 皮膚病에對하야(一) 醫學博士 鄭求忠
◇同八時 (A)管絃樂 ー新交響樂團練習所로부터 中繼ー
山의音樂

一、[illegible] 二、낫(金나무그늘의午後) 三、저녁
指揮 日本放送交響樂團
◇同八時 快裏이야기 항가리아狂想曲 音樂伴奏 金[illegible]
◇同九時一〇分 唱劇調 一、短歌 嗚呼靑春 二、唱劇調 水宮歌 金[illegible]
◇同九時三〇分 (A) 氣象通報 뉴ー스 時報 翌日프로그람發表

第一放送順序 七月三十一日 (波長三三三米)

▲午前六時(A)ラヂオ體操 ▲[illegible] ▲午後三時 野球試合實況(第二放送)(…日) 全國中等學校野球朝鮮豫選 京城運動場より中繼ー▲同七時三〇分 (A)講演 文部大臣鳩山一郎 ▲同八時(A)管絃樂ー新交響樂團練習所より中繼ー▲同八時四〇分(A)浪曲 天元▲同九時分(A)漫談

라듸오學校 (午後六時二五分)

童話大家 안더ー센先生、 高長煥

童話는어린이의藝術이며 宗敎요또哲學입니다 이계나는永遠히낫지못할藝術童話의創作家한스●크리스차안●안더ー센先生의略歷과作品을 紹介해보고저합니다 더구나오는四日은그의死後五十九年되는날임으로 그意味가決코적지안흘것이라고생각합니다 ―以上―

衛生

皮膚病에對하야(三日間) 醫學博士 鄭求忠

더위가 심해커서 氣溫이놉흔 皮膚病이생기게되는데 이 예우리身體에서 흘으는땀은 여름에는 갑작히 만하지고 皮膚가훨씬더 피로해지는것은 勿論이지만皮膚가녹갑고 딱딱한사람이라도 물종이생기며 머리속과살쳐럼 기가쉽습니다 겨울에凍傷이생기는것과가치여름日光에는輕度의火傷이생기며 겨울新陳代謝에는 水分이小便으로 만이나가나 여름에는皮膚로나가게됩니다 그런고로皮膚를刺戟하게되어 皮膚에여러가지故障이나기쉽습니다 또여름에잘생기는 蚊虫蛇等의中毒等이 몃가지의病理와症候와豫防及治療法에對해서말슴드리라생각합니다

明日放送 八月一日(火曜) (波長四九二米)

▲午前一一時五分 氣象通報 料理法 日用品時勢 京城府廳發表 ▲正午 時報 今日프로그람發表 ▲午後〇時五分 古談 鏡裏秀 ▲同〇時四〇分 뉴ー스 ▲同二時 趣味講座 界의山水美를자커서 ▲同四時 紹介事項 ▲同六時 數淳 피아노 獨唱 코ー스모스會員 ▲同六時 伴奏 鏡光鎬 ▲同六時二五分 라듸오學校 童話大家안더ー센先生(二) 高長煥 ▲同七時 뉴ー스 天氣豫報 ▲同七時三〇分 衛生講話 皮膚病에對하야(二) 醫學博士 鄭求忠 ▲同八時 雜歌 朴月庭 金眉紅 ▲同八時三〇分 流行歌 姜石燕 ▲同九時 連續唱劇 三頭草廬 丁貞烈 數手 韓成俊 ▲同九時三〇分(A) 時報 氣象通報 뉴ー스 翌日프로그람發表

人形의집을나와서 (노라의後日譚) 【62】

宋萬植作 吉鎭燮畵

「아니한풍파」(3)

옥순이는 애원하듯이 노-라를 한번 처어다보면서 겨우 운한다

『남산에서 형님이 이러신대로 다 이약이하엿서요』

가무슨 책망이 나리기를 기다리듯이 고개를도로 숙인다 노-라는 편지를 더 읽지 아니하고 착 접어 봉투속에 너엇다 그는 편지를더 보고 십지아니하엿다 보앗자 젊은아이가―노-라는 자긔보담 나히 아래인 재환이를 속으로 젊은아이로 녀엿다―버릇업시 연애나 청한 찬피스러운 말이엇지 별 달른소리는 업슬줄 안째문이다 그는 편지를 옥순이 압헤 밀어주엇다

『옛네 재환씨한테서 온 편지네』

『무어라고 하엿서요?』

여긔부스럼 암영(暗影)이 가리어잇는듯마삼허 아씨 불안이 가시지를아니하엿다

어는날 노-라는 [illegible] 때리고 도라오는길에 혜경을 올나왓다

올나오는길에 그는 어써편지일건에 대하야 이약이를하고 어떠케 햇스면 이상스럽게서먹서먹 하여진 옥순이와의 사이가 풀어질 의론을하엿다

혜경이는 편지를 써진것을 안타가히 녀엇다 편지가 잇서야 옥순이와더노코 이약이하기도 조코 또 그편지를 가지고 재환이집으로 모다 몰녀가서 커의내외를 붓잡어 안커노코 한바탕 야요를 일으킬터인데 그것을 업새엇다고 혜경이는 발을굴넛다

그들이 막 집에 들어안커 숨을 돌니기도컨에 재환이가 차커왓다

옥순이는 편지를 집어보려고도 아니한다

『쳣머리 멧줄보다가 말엇네……나는 보고십잔허니 자네나보게』

『나두 실소』

『실키는 왜실혀? 아마 자네일 때문인가 부니 보아보게』

『실혀요 형님게로 온것이니 형님이보시요』

노-라는 편지내용을 자긔가 보고서 이약이를 하는이보담 더 내맛기어 옥순이가 보게하는것이 자긔의 결백할을 보이기에 아모 거북스럽업슬줄을알고 그리하는것인데 옥순이는 기어코 보려고를 아니하는것이다

『그러면 차라리 쇠져버릴가』

옥순이는 실상은 편지의내용이 알고십헛다 혹 자긔에관한말이 적힌것이라면 깃것해야 시골로 내려보내달라는 부탁일테니 보나 마나하지만는 그리치아니하고 노-라에게무슨 딴생각이 잇서한것이라면 옥 보고는 십흐나 참아편지를 집어보기가 어려웟다 그러나 쇠져바리겟다는 말에는 밧삭 궁금증이나서 그대로집어볼가하고 생각하는데 노-라가 발서편지를 봉투채 바박 잘게쇠저 인두붐을 쓰는로재속에 파고무터바렷다

노-라는 이러케라도 해서 옥순이에게 선선한것을 보여준것이 마음이 노이기는하나 그래도 엇젼지옥순이와 사이

재환이는 노-라에게 를하여노코 오늘아침열시쯤터 광화문압헤서 택시를탄다고 코기다리고잇섯다

노-라가 보지아니하고 쇠커바린 편지의 그다음의사연은 노-라가 생각한것처럼 그러케 로골적으로 되지는아니하엿섯다

노-라의 처지에 진심으로 동정한다는것과 그리고 긴이상의할일이잇스니 열시반에지 광화문압흐로 나와달나는것이엇섯다

한시쯤지 눈이빠지도록 기다리다가 그는 집으로 도라갓다 혹시 노-라에게서 편지로 답장이나 왓나하고…… 그러나 노-라가 한일이업스니 편지가 갓슬리는업고그는 그길로 다시 소격동으로 올나온것이다

혹 편지가 아니들어갓는지 그러찬어면 노-라가 편지를 밧고도 시침이를 짜고잇는지 눈치를보아 어쩌케 해서든지 쇠여내올량으로―

그러나 와서보니 일상 밉광스런 혜경이가 잇는지라 그만 맥이풀어저바렷다

그는 노-라의 눈치만 슬슬 보면서 별로 이약이도 하지아니하고 서너자도 쓰는대뮤하게 안커잇는데 갑작히밧게서 중문을 와락 밀치며녀자의 성내여찻는소리가들렷다

재환이는 감권이나 모른듯이 벌덕 일어섯다

釜山各고무工場 職工全部盟罷!
賃金引下에反對
◇……其數一千餘名의多數

【釜山】 귀보=삼정물산(三井物産)의남선고무공장(南鮮護謨工場)이후고무원료의폭등으로말미암아 부산각 고무공장에서는 삼정물산과가격인상(引上) 타협이원만히진행되지못하야지난 십륙일부터 차츰휴업을시작하더니 지난이십삼일과 이십오일의 남선고무공업 협회총회에서 그의선후책을 강구한결과생산비중에 직공임금(職工賃金)을 한커리 각오리식인하(引下)시키기로되여 각공장에서직공에게통고하엿는바직공들측에서는각종 생활품의 물가는오히려등귀하여 가는이때에 원종일 파업을 홈니고도 겨우사오십전에불과하던 임금을 또내린다는것은 절대로응할수업다하야 이십구일부터 부산부내 환대(丸大) 공장을비롯하야일영(日榮) 률전(栗田)등암(菱岩)등여공장의직공들 천여명이 전부출근하지안코 군대군대모혀 공장주들의무리한 처사에 대항할계책을상의하는중이데 이와동시에 등쳐에들지안은 회성(喜盛) 대화(大和)등공장에서도일을 하지못하야 고무공업소에는 미증유의총파업상태에 바지게되엿다이에미리부터 사태의 악화를경계하는재원관부가 출동하야 엄중히경계하는중이며 이문제가 속히해결되지 안으면천여 직공의생활보장이 당면적으로 큰문제가될뿐더러 시긔가정이 음력추석을압두고 고무상게에 활긔를띄울배입으로 생산이 부족하면일반수요자(需要者)에게막대한불편이잇스리라하야 일반은 자못사태의진전을주시하는중이라한다

交通杜絶을機會 奸商輩의跋扈
暴利를取해農民을搾取

【安州】 지난이십오일오후부터린된 나리는폭우로 군의군에잇든 광동천(廣東川)과 각하천이 창일하야 구안(邱,安)간의교통이 두절되자 안계지방에서는 각반물품구입이 극히곤란한중 이긔회를 탄부청간상배들은평소에 한표삽(一俵價) 사원여권에 방매하든아모니아(亞母尼亞)를일약사원삼십오전여에 방매하며 일반세농민의 고혈을착취중이라는데 비로에대한 표준원가는 집정자당국으로부터 제정되엿다함에도 불구하고 이가튼부정폭리를 취한다는데 대하야일반의비란성이자못놉다한다

松高樂友會 巡廻音樂大會
兩地에서盛況

【沙里院】 개성송고악우회(開城樂友會)에서는신… 순서대로 회를진행하엿는데 국장너의 만원으로 정황리에회를마치고순회순서에의하야평양으로향하엿다

【安岳】 금번하긔휴가를리용하야 일반에게 유악사상을보급시키라는 목적으로 송도악우회원일동은 고협을무릅쓰고 송고정사인(松高舞士仁)씨의 총지휘하에 지난이십륙일 황해도안악(黃海道安岳)에 도착하야본보지국동아(東亞)량지국주최로 당야팔시반부터 안신학교강당(安新學校講堂)에서 순회음악대회를 개최하엿든바 정각전부터 모이여드는 관중은실로답추의여지가업시공전의대성황을일우엇다한다

行方不明三名 死傷二十六名
◇……家畜死傷도多數
潭陽郡下水害槪況

【潭陽】 신축년 대홍수의 긔록을 돌파한담양군의 금번수해상황은 감수와동시에 교통이다소개통됨과 동시 각면의보고가도착된바 그상황은 다음과갓다고한다

住家流失	八一
全潰	四一四
半潰	一八六
床上浸水	九三八
要救助者	二千餘名
戶數	四四三戶

以上

乞人數爻激減
【潭陽】 원래걸인(乞人)이만키로유명하든담양지방의걸인이이백여명에쿠가든바 금번의 대수해로 줄어서불과 몃명밧게 안되이지 아니한다 이는담양시장 판매점에서 영식 자든바그걸 구걸할길이업다

救護班의 畢死努力
【潭陽】 신축긔록(辛丑記錄)을여지업시 돌파한 담양군하의 대홍수로 인하야피해당한 이재민이무려 수천에달하엿는바 광주경찰부의 식양을 실는원자동차로 …

浸水三百餘戶 車輦館附近
泰川에도二百餘戶

【新義州】 지난이십칠일 부터는 폭우로 인하야 …수가옥이 삼백여호 래천에는 가옥이 이백여십호에 미처 처참한 광경을이루엇고 또각처에 도로가파괴되어 교통이두절된데 일긔는 즉시개일모양이…

堤防缺潰事件 崔地主걸어告訴
關係地主、作人이結束

【金泉】 귀보=경북김천(慶北金泉)지방에서 이번호우로동군감천면양천동(同郡甘川面楊川洞)개울내기권평야 오백여두락내에 사십여두락이 현재유내황금정(黃金町)에잇는대지주최창수(崔昌樹)가작년사월에개울내기방천공사를하야 자긔논에너을때 일반관계작인 맛지주들이반대를한바 만약 오년내로 방천이터지면 그에대한일체 손해배상을물겟다고 언명하고 공사를 쓴것이 터젓슴으로 관계작인맛지주들이 원상회복에대한 선의의손해배상을 최씨에게 청구하엿스나 이에불응함으로 지난이십팔일에는그들봇도감(林光仲)외지주정무영(鄭武永)고덕환(高德煥)최병목(崔炳穆)등사인이 권긔최씨를 상대로수리에관한고소를제긔하엿다한다

崔地主는 作人걸어告訴
雙方이告訴戰

별항보도 김천군감천면양천동(金泉郡甘川面楊川洞)개울내기방천사건에대하야그평야안에 전답을둔중소농지주(中小農地主)와 맛작인수십명이 지난 이십칠일에 그방천흙을 파쓸때 오년내로 터질때에는 그손해배상을 부담하겟다고 언명하고 그흙을사용한최창수(崔昌樹)집에가서그사유를말하고 손해배상에대한 최초계약실행을요구하엿스나사실을부인하면서 불응함으로서로 말다툼이되여서 싸우는바람에 량편이다 상처를내엇는데 권긔최씨는 지난이십팔일에가택침입구타상해공갈(家宅侵入毆打傷害恐喝)등죄명으로 차경수(車敬壽)외인을걸어고소하엿스며피고소인측에서도 역시고소를 동일에제출하엿는데 사건이 어쩌나진개될는지일반은매우주목중이라고한다

한글講習
【加平】 가평례배당에서는 지난 이십사일부터일주일간 무산아동에 한글강습을개시하얏다한다

… 당양면장(潭陽面長)의 그의부친의 사재미(私財米)에 의긔중으로 수백명의 이재민을구호하는등 비상시당양(非常時潭陽)의동포애의 표현으로일반의칭찬이자자하다고한다

信川留學生會 童話大會準備
【信川】 황해도신천에거주하는 남녀유학생으로 조직된유학생친목회에서는 오는 팔월사일당지 경신학교강당(儆信學校講堂)에서 제팔회정긔총회를개최하고 금년에도 예년과가티동화대회(童話大會)를개최할것이라는바 일반회원은 무위출석하기를 바란다고 한다

가山面	三、○○	水入面	…
實安面	一、六○○	廣…	…
南面	…		
計	…		

婦人裁縫講習 大盛況裡終了
【安州】 재봉회사 안주분점주최 본사안주지국 후원인 재봉강습회는 예정과가티지난이십오일부터 이십사일까지닷새동안을 본지 정녀회관에서개최하엿는데 강습원이 매일륙십여명이나되엇중 일본인부인도록휴인이되여 … 잇는 교수로 강습원들은 비록단시일이나 만흔수익을 보앗다고한다

十四、五歲處女 大同江에또投身
姓名住所조차未詳

【平壤】 어십구일 오후 서시경평양부내 신창리(新倉里)압대동강에 년령십사오세되여보이는 소녀(少女)가중수 가되여물흔창파에 투신자살하엿다 죽은시체서지 떠오는지안엇스나 뉘집딸이며 어떤말못할사정으로죽엇는지알수업다 또한의복기타를 보아서 상당한가정의녀자가틋나 역시신분은 알수업다는 소문은 전평양시내에퍼젓건만 달려오는부모도 보호자도 업스니가일층애처롭게도 죽은 소녀의 정체를알수업서 한낫화제의중심이되여잇다 하여튼 금년여름대동강창파속에 악사한 남녀도만커니와 투신자살도 만허만흔이야기의종자가되여잇다

光州衡平事件 三氏釋放歸還
【天安】 충남천안군에서는금년이월경에 전남광주경찰서(全南光州警察署)에서 전선적으로 형평사원의 해소파를총검거하든중 천안서도 박평산(朴平山)외사오인을검거하여 이래취조를 계속하다가 근일에서 길순오(吉淳吾)김광국(金光國)김현덕(金顯德)삼군이 광주로부터석방되여 자택으로 도라왓다고한다

夏期聖經學校
【驪原】 …원읍 례배당에서는 례년예와갓다

郡廳移轉防止 公職者大會召集
長湍道議員名義로屆出

【長湍】 경긔도장단군청이전문제는 그간각신문을 통하야루루보도되야 세간에서는 여러가지로추측이 구구한잇써 읍내에잇는장단군청 이전방지 긔성회 장인현직 경긔도회의원 김헌조(京畿道會議員金顯祚)씨의명의로장단 공직자대회를 오는팔월이십구일부터 장단군 장도면 고읍리에잇는동면 사무소로 소집할지를금월이십구일부 장단 경찰서장에게출원하엿다한다

价川江大增水 价川鐵道不通
【安州】 어십칠일부터 련일 나리오든 호우(豪雨)는 아직도개속중이다 청천강(淸川江) 연안은 수위지의 산비로 광막무처한 물바다로 화하엿다 이십구일개천선(价川線)은 청수로 마배봉(馬背峰)과 북송(北松) 사이는 불통중이다 이근방에 수해는 아즉상세히알수업스나상당이클것이라고추측된다

小兒溺死
【淸道】 지난이십구일 오후이시반 청도군대성면구미동 김용조(淸道郡大城面九尾洞金用祚)의이남수바우(壽岩)(五)는 그외누이한이(漢伊)(七)와가티 그동리압 청도천(淸道川)에 목욕을하다가 그만빠져죽엇다

姦通하다창피當코 丈母、女婿를慘殺
◇…其姦夫와共謀하고
犯行自白、檢局送致

【新興】 지난오월이십일밤에 함남신흥군 동상면광대리(新興郡東上面廣大里)삼구(三區)와 이구(二區)사이 경사진 간에서 피살된동사구(四區)김이손(金二孫)(三三)의 가해범인은이래 십개월여를두고 엄탐중이든바 여일전에 범인전부를 신흥서에서 체포하야취조하든중 그죄상이 명백히판명되엇슴으로 수일전에 모다함흥검사국으로 송치되엿다 범인은피살된 권긔김이손의장모(丈母)인 광대리 오구(廣大里五區)장사영(張士英)(四四)과 그의딸로서피해자의 안해인 방고분(方古粉)(一四)(假名)과 장사영의간부인 동사구(四區)방내순(方乃淳)(四四)으로 판명되엿는바 피해자는 지금삼년전에장사영의 딸고분이와 약혼하고작년에 결혼하엿스나 고분이는항상그남편을 미워하엿스며 피해자의 장모장사영은일즉이 그간부방내순과 밀통하다가 그사위인피해자에게 창피당한것을분개하야 역시그간부 방내순과함께 피해자를미워하든중 맛참내세명은 피해자를죽이기로 공모하고 범행당일에 고분이는남편을대여서 피해자를 다리려온장사영을따라 이십오리나 상거된 도안역전(道安驛前)에 가서식량(食糧)을 가지오도록 권유하야거덕에 장사영은 그사위인피해자를다리고권긔범행현장에이르럿슬때에 미리가다리고잇든방내순을 만나잠간쉬며 이야기하자하야 피해자가로변에안기를기다려 장사영은 숨겨가지고갓든 몽치로 그사위의뒤머리를따려 즉사케하고 간부방내순은 마치넘어진피해자의 얼굴을란타하야 누구인지 알어보지못하게한후 자긔가감고갓든 각반으로 그목을잘너 소생치못하게한후 각각집으로 도라갓든것이라한다 그런데범행장소의 부근에는 수십대의콩밧이가 곡식이욱엇코잇슴으로 범인들은 피해자를 량식가지러간다고 꾀여서 자루와 박아지등을 가지게하야 권긔 장소에서 죽여서피해자로하야곰 콩밧아의 곡식도적질을 왓다가 발각되여 피살된것가치 꿈이여두엇든것이라한다

檢擧當時光景
宛然活寫一幕의

별항범인의검거경로를드르면 장사영과 고분이의 여러가지 심중을어더 장사영에 피살자의친모와지도 그이들이죽엇슬리 만무하다고 펄펄뛰엇다하며 장사영도 네가내사위를죽이다니 될말이냐하고 완강히 거부하다가 경관들을향하야『이제가면죽을몸이니 담배나한대주시오』하야 담배를피우면서 부르는나루가에이르러서 배에올나엿슬때 그딸고분이를향하야 나는배에서 뛰어나려 이강물에서 죽을터이니 너는도라가 불상한 셰아이나 양육하여라』하야 그모청에를보이고 배에서뛰어나리고자하엿스나 두경관은 극력케지하엿스나 배를나려 강가를노든 …

加藤精米所 假處分執行問題
訴訟提起準備

【群山】 귀보=군산동정을 군산에 진출하야 이것저것 가지로만한 말청거리가 되엿다함은 긔보한바와 갓거니와 이십칠일부터 시작한 가처분 …허러미진하야 이십팔일에는 집도한채 허럿는데 주민들은소송케긔에 매우분망하고잇다한다

◇寫眞! 加藤精米所로因하야破壞의悲運에陷한農民의住宅

小麥共販開始
楊平郡에서

【楊平】 경긔도양평군농회에서는 작년부터읍과양수리(兩水里) 마룡리(馬龍里)세곳에서일반농민이생산한소맥의공동판매를하엿든데금년에도지난이십일부터 전긔세곳에서 공동판매를 시작하엿는바 일반상인이 사는갑보다는 헐신벗사서 생산자측에는 리익이불소하야 대환영을밧고잇서 성적이매우 량호하야벌서매매된것이 오백여석에 달하얏다한다

新市開場紀念 諸種運動競技
全南麗水에서

【麗水】 수년동안 현안의 문제든 전남려수시장 이전(全南麗水市場移轉)문제는 결국동아양권에유리키로결정한후신시장(新市場)공사 가거의완료되엇스므로 당지상무조합(商務組合)에서는 각종신문긔관의후원을어더 오는팔월칠일부터 남철광장(南鐵廣場)에서남선대회를주최하고 정구 축구 륙상 경기 각희(庭球蹴球陸上競技脚戲)등대운동회를 개최하리라는바 상품과 밧침등이대규모라이니만큼 발서성황을예긔한다고한다

十四都市訪問 徒步競走一行
─元山通過─

【元山】 귀보 평양숭인상업학교 륙상경기부(平壤崇仁商業學校陸上競技部)의 회령선수로 임홍익 동교케사학년생도 의송록 김홍정환 선수군은 하긔휴가를 리용하야 지난 이십일일에 본보 평양지국권에서출발하야 강동(江東) 장림(長林) 양덕(陽德) 마전리(馬轉里) … 지난이십칠일 하오일시반에 본보원산지국에 무사히 도착하야 동 한시사십오분부터 시내일주를 시작 …야 동두시에 이십팔일오전여덜시에 다시출발하야 강원도 회양으로 향하엿다

本報支局主催後援事業

長興·康津
保健體操講習會
附水泳講習

◇時日 八月四日로七日까지四日間
◇場所 水門浦海水浴場
◇講師 保健體操 張檀氏 水泳 光吉氏
◇主催 本社長興、康津兩支局聯合
◇後援 水門浦繁榮會

延安
西朝鮮個人庭球大會

▲時日 八月六日
▲場所 延安公普코-트
▲主催 延安共信商會
▲後援 東亞、朝鮮、中央三支局

長興康津兩支局主催 保健體操講習 附水泳講習會
八月四日부터七日까지

【長興】 어샌조선의건실을위하야 보건운동의 제일선에서삼복의성염과오래동안의피보는장마를무릅쓰고 순회강습을 하는장단(張檀)선생을 초빙하야 본보장흥지국·강진지국·련합주최로 오는팔월사일부터칠일까지사일간보건체조강습회를열게되엿는데 장소는 전남에유일한장흥수문포해수욕장으로 정하고 동시에 강습생의편의를 돕기위하야 맛치당지에 체재중인 광주중학(光州中學)교유(敎諭)광길(光吉)선생에게의뢰하야 수영강습까지 열게되엿스며 수문포번영회에서는 금번본보의 장거에만공의호의를가지고 자진하야 후원을하게되엿다 강습참가 규정은 다음과갓다

一、會費 一圓
一、宿舍 完備한天幕生活
一、保健體操 午前午後
一、水泳講習 滿潮時(每日)
一、申込 八月三日까지
一、申込場所 本報康津 長興兩支局 水門浦繁榮會

全滿洲… 個人庭球大會
本社支局後援

【奉天】 긔독청년면려회봉천련합회(C·E奉聯)주최와본보봉천지국후원의 제이회 전만주개인정구대회 (全滿洲個人庭球大會)는 예정과가티 지난이십륙일 무순(撫順)에서 거행하엿는데 삼십여 건아가참가하야 백열전을 계속하야대성황을 일우엇스며 최후의 승리는 봉천엄긔용(嚴基用)오현효(吳賢孝)량군이차지하엿다 (사진은동대회에 입상한선수급대회임원들)

金浦의雨量 三百十粍
큰損害는업슬듯

【金浦】 김포지방에는한동안 계속되든 한발로인하야 일반농…

全朝鮮 個人庭球大會
長箭支局主催

【長箭】 본보 장전지국(本報長箭支局)주최와시민유지(市民有志)의렬렬한후원으로 제일회(第一回)全朝鮮개인정구 대회(個人庭球大會)를팔월십삼일에장전공보교(長箭公普校)코-트에서 열니라는데 명성이만흔 선수가 다수참가 하리라하야인긔백퍼센트의 대성황을 예긔하며참가금은 매조일원이고 우승렴에는 우승긔외에 다수한부상이잇스리라고한다

地方人事
▲裵相鳳氏(京城淑明女高普敎授)今般 本報瑞山支局主催保…

湖南一流를網羅 納涼音樂大會
八月十五日午後하야 羅州支局主催

【羅州】 본보라주지국(羅州支局)에서는 다수독자제씨와시민의요망에 의하야 오는팔월십오일부터량일간 신구련합 납량음악대회(新舊聯合納涼音樂大會)를당지청년회관에서 개최하게되엇는데 당일출연할 악사의멤버-는 호남(湖南)각지에서다수초빙할터인바 모도다-악단에 유수한명성으로 남녀신구악사 십여명이 출연하게된다함으로성황을예긔할수잇스며 당일은 근읍각처에서 관객이운집하리라한다

龜城一帶의 大暴風雨
農作被害多大

【新市】 금년에평북지방에는 수십년이래 처음보든 희유의대풍작을보게되엿든바 지난 이십일일아침부터폭주(暴注)하는비와폭풍에옥수수·수수·조(粟)등은말할수업스리만치되엿고심지어나무(木)등이부러저서곳곳이폐허의넷터와가티 쓸쓸하게 만드러노앗다 이번폭풍우는 넘우피해가만허 오천여주민의 량식이업서젓다하여일반민심은매우흉흉한상태에잇다한다

▲…東林分局來訪 ▲金光…氏(…) 本報天安支局來訪 ▲…二十九日午前八時半瑞山發 京城向 ▲後藤…氏(古…在所巡査)

史話 雲峴宮의봄 42
琴童作 五石泉畫
五의九

묵연히 안저서 소설을 읽고잇는 병긔의 겨테 홍선도 묵연히 안저서 허리만 좌우로 젓고 잇섯다 불쾌한 긔분이 홍선의 머리를 더펏다 그러나 호소할곳이업는 불쾌엇다 제 아모리 병긔가 소설만 읽고 자긔를 안도라 본다 할지라도 그것으로 나므렴은 할수업는 처지엇다 석양녁까지 홍선은 묵묵히 안저 잇섯다 병긔도 때때로 담배를 부칠때만 몸을움지기고는 다시 책을 탐독 하고 하엿다 홍선은 드듸어 병긔에게서 병풍에 대한 사례를못들엇다 사례가 나오면 거기 매달려서 무슨 다른 말을 끄려내려든 홍선은 그말을 끄낼긔회조차 업섯다 석양녁까지 무슨 조흔일이 안깃다가 집으로 돌아가려고 몸을 이르킬 때는 홍선은 울고시푼듯한 또는노여운듯한 긔괴한 감정때문에 (잠ㅅ)에 임하여 반드시 나야할 비굴한 미소조차 안나타낫다 서서야 홍선은 비로소 병긔에게 작별하고 므열으려든 홍선은 거기서 드듸어 자긔의 가장 귀한 질분을던 거 보앗다 독서에 정신이팔려서 병긔는 혹은 자긔의 초병풍을 니저버리기 때문에 온날 이러틋 냉담한가 하여… 『대감 수일전에 변변치 안흔 물건을 하나 보냇더니 바드셧는지오?』 『아 참』 병긔는 머리를 기우렷다 『수일간 바든 수만흔 선가운데서 홍선이 보낸물건이 무엇이엇든가를 생각하는 모양이엇나 감사하게 바더서 잘 먹엇소만—그—』 병긔는 병풍을 먹엇다는 듯한 미소가 나타낫다 『가난한 사람은 무사본주러 룻토-잘 되지를 안허서 부끄럽겟습니다』 병긔는 비로소 생각난 모양이엇다 『참 솜씨는 석파에 그란 잇슴습은 참 몰리소』

그 병풍이엇다 무슨 조흔일 이라도 생길가 하고 홍선이 정성을 다하여 그려서 보낸 이 선물은 병긔의택 칭지기의 방의 바람을 막는 역활을하게 된것이다 찬 바람이 얼굴을 쏘는 행길에 나서서야 홍선은 비로소 니를 갈엇다 그의 량쌈으로 흠터나리는 눈물—그것은 단자 찬 바람때문이 아니엇다 그의 가슴을 우기여 내는듯한 쓰린 감정—그것은 단지긔 병긔에게 대한 리하응의 억분이 아니라 왼개세도에게 이렴듯 모멸을 밧지 안흘수업는 『무력한 종친』의 어굴함을 대표한 감정이엇다 『오―ㅁ』 한잔의 술도 그의목을 적시지 못하엿스되 마치 술취한 사람모양으로 몸의 중심을 잡지를 못하고 비츨거리면서 홍선은 커드렷가튼거리를 자긔의 집으로 더버더버 거럿다 거웃날 후후 쏘는 찬바람 이 이봄상한 중노(中老)를 둔리는듯이 그의 옷소매며 자락을 휘날렷다 크바람에 뒤로 거치지는 옷자락을 감사기도 구찬어서 바람대로 옷을 휘날리면서 머리를 푹가승에 무든채 종친답지 못한 장ㅅ거름으로 홍선은 집으로 돌아왓다

이다 잘 골방에 싸 두어젓 오 우리집 가보와다』 이 입에 발린 치사에 대하여 홍선은 우는듯한 얼굴로 대답을 하고 병긔와 작별하고 나왓다 그러나 나오든 홍선은 자긔를 보내려고 제방에서 나오는 칙지기와 마조치자 칙지기의 방안에 눈을 던젓다 동시에 그의 발ㅅ거름은 그곳에 부듸친듯이 딱 머젓다 칙지기의 방 발치에는 한개의 병풍이 서 잇섯다 그리고 그 병풍이야 말로 아까 병긔가 한번은 잘 먹엇노라 하고 그뒤에는 잘싸서 골방에 간직하엿노라든 병풍—홍선 자긔가 가난한 주머니를 털어서 감을 마련하여 정력을 다 드려서 그린 그림